

www.apdema.org

20
MEMORIA
ACTIVIDADES
23



ASOCIACION A FAVOR DE PERSONAS CON DISCAPACIDAD
INTELLECTUAL DE ALAVA
ADIMEN-EZINTASUNA DUTEN PERTSONEN ALDEKO
ARABAKO ELKARTEA

www.apdema.org



ASOCIACION A FAVOR DE PERSONAS CON DISCAPACIDAD
INTELCTUAL DE ALAVA
ADIMEN-EZINTASUNA DUTEN PERTSONEN ALDEKO
ARABAKO ELKARTEA

INDICE

LA ASOCIACIÓN

Misión	3
Visión	3
Valores	4
Asamblea General	4
Junta Directiva	5
Movimiento de socios	5
Economía	6
2023 en cifras	7
Principales actuaciones de 2023	8

SERVICIOS ASOCIATIVOS

Servicio de apoyo a familias	9
Formación y divulgación	10
Comisiones de Apdema	10
Comunicación	12

SERVICIO DE VIVIENDAS

Recursos	14
Hogares de grupo	14
Estancias cortas	14
Programa Respiro	15
Programa AVI	15
Estructura del Servicio	16

SERVICIO DE OCIO Y PARTICIPACIÓN SOCIAL

Centros y Programas de ocio	18
Programa de vacaciones	18
Programas específicos de Navidad y de Pascua	19
Programa de deportes	19
Voluntariado	19
Programa de autogestores	19
Clubs de Lectura Fácil	19
centros de ocio	20

SERVICIO DE ATENCIÓN TEMPRANA

Atención directa	21
Apoyo a familias	22
Coordinación	23
Conclusiones y mejoras	23

PRESENTACIÓN

Queridas y apreciadas familias:

Un año más me satisface presentaros esta Memoria de actividades de la asociación APDEMA correspondiente, en este caso, al ejercicio 2023. Lo hago en nombre de toda la Junta Directiva, que tengo el honor de presidir, agradeciendo muy sinceramente la colaboración y participación que prestáis a la Asociación para el desarrollo de su importante labor.

Deseo manifestar, asimismo, nuestro agradecimiento a las distintas Instituciones, entidades y empresas que colaboran activamente con la Asociación en los diferentes ámbitos de actuación, para poder llevar a cabo sus múltiples actividades.

A lo largo de las páginas de esta Memoria se realiza un seguimiento pormenorizado de las distintas acciones desarrolladas por APDEMA en las diferentes áreas de su gestión, y destacar el grado de compromiso y lealtad demostrados por el magnífico grupo de profesionales, colaboradores y voluntarios que conforman la estructura medular de nuestra Asociación.

Animándoos a leer con interés la información que sigue a esta presentación, deseo destacar tres hechos o elementos, diferentes entre sí, que resumen los resultados concretos obtenidos y reconocidos en el conjunto del trabajo desarrollado por APDEMA.

En primer lugar hay que subrayar el éxito obtenido en el Proyecto de OPEs accesibles que ha permitido la incorporación de personas usuarias en el mundo laboral normalizado. También debe destacarse la concesión del Premio Erraza Saria 2023 al programa de Lectura Fácil, en reconocimiento a la promoción de lectura a lo largo de los últimos 10 años. Y por último, hemos de felicitar, al cumplirse en 2023 el 25º aniversario de la creación del Programa de Autogestores, a todos sus componentes y responsables. Este programa fue totalmente innovador en el momento de su creación, y persigue como objetivo el empoderamiento de las personas con discapacidad intelectual para que ejerzan sus derechos como ciudadanos de pleno derecho.

Pero el cumplimiento de algunos objetivos no nos debe volver complacientes, y tenemos múltiples reivindicaciones pendientes de cumplimiento, como el apoyo decidido a la vida independiente, un tratamiento adecuado de calidad para las personas mayores con discapacidad intelectual, la concreción y apertura de los nuevos servicios en la comarca del Valle de Ayala, etc.

La asociación APDEMA la formamos todos los socios y socias; algunos desde la Junta Directiva lideramos su gestión, pero son necesarios el compromiso y el trabajo de todos para poder alcanzar nuestros retos. No dudamos que podemos continuar contando con vuestro apoyo y ayuda para ello, lo que os agradecemos sinceramente y quedamos a vuestra disposición.

Carlos Errasti Murguiondo. Presidente de APDEMA

JUNTA DIRECTIVA

PRESIDENTE:

Carlos Errasti Murguiondo

VICEPRESIDENTA:

Dña. María Angeles Gamarra Mayor Martínez

SECRETARIO:

D. Aitor Olabe Beobide

TESORERO:

José Antonio Amurrio Urraca

VOCALES:

Dña. Mercedes García López

Dña. María Mercedes Oraá Pérez

Dña. María Rosario Bueno Chandro

Dña. María Carmen Loreto Carranza Hernáez

Dña. María Angeles Deza Carrillo

D. José Luis Lajas Izquierdo

Dña. María Consuelo Sáez Palma

Dña. María Blanca Sáenz de Urturi Sáenz

de Urturi

Mª Victoria García Cordero



ORGANIGRAMA

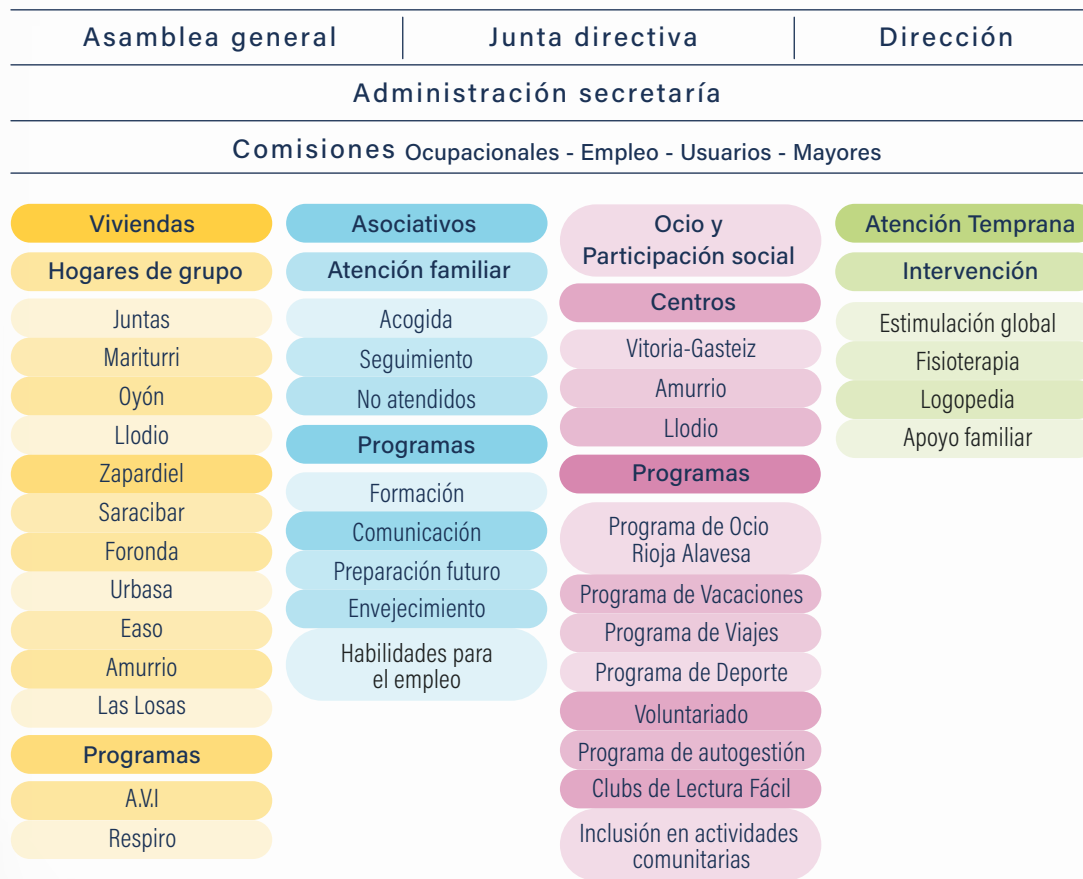

LA ASOCIACIÓN

Desde nuestra fundación, en 1962, Apdema somos una Asociación que trabaja para mejorar la calidad de vida de las personas con discapacidad intelectual de Álava y sus familias, con el objetivo de lograr su autodeterminación e inclusión social. Apdema está formada por personas abiertas a la participación, a la convivencia y comprometidas con la atención, formación y la sensibilización social. Las cerca de 1.200 familias asociadas se reparten entre socios numerarios y colaboradores. Somos una asociación sin ánimo de lucro y declarada de utilidad pública en 1971.

Desde siempre hemos sido un referente en materia de defensa de derechos e inclusión social de las personas con discapacidad intelectual. Entre nuestras actuaciones y reconocimientos más relevantes destaca nuestra participación como socios fundadores en la creación de la Federación Española de Asociaciones Pro-Subnormales (FEAPS), actual Plena Inclusión, el Premio SUSTATU otorgado en 1991 por el Gobierno Vasco como entidad de Promoción de los Servicios Sociales en Euskadi y Medalla de Álava, de la Diputación Foral de Álava por nuestra labor humana y social en 1994.



MISIÓN

Mejorar la calidad de vida de las personas con discapacidad intelectual y sus familias.

VISIÓN

El futuro deseable se basa en la construcción, desde la autodeterminación y la inclusión de las personas con discapacidad intelectual, de entornos saludables, accesibles y compatibles.

Somos una asociación a favor de personas con discapacidad intelectual. Apdema fue creada en 1962 por madres y padres de Álava. Nuestra misión es mejorar la calidad de vida de las personas con discapacidad intelectual y sus familias.

Los principales valores que definen nuestra asociación son: justicia, calidad, calidez, universalidad y participación. En Apdema hay 2 tipos de socios: familiares y colaboradores. En el 2023 hemos sido mas de 712 familias y 437 colaboradores.

LA ASOCIACIÓN

Para ello:

La Asociación lidera el tipo de soluciones a las necesidades de la población con discapacidad en Álava, y lo hace:

- Con un Modelo Mixto de Gestión de titularidad (responsabilidad) pública: De gestión privada concertada y sometida a la planificación pública. Una entidad que es usuaria y prestadora de servicios al mismo tiempo.
- Con una fuerte y amplia representatividad social.
- Utilizando criterios de actuación innovadores, en relación con la discapacidad,.
- Fomentando el liderazgo social de las familias y la participación democrática asociativa.
- Como una organización cualificada comprometida con la calidad de vida, porque la capacidad técnica y la calidad complementan las fuentes de legitimación, multiplican la capacidad de dar soluciones a las necesidades de las personas con discapacidad y a sus familias y mejoran sensiblemente la eficacia.

VALORES

La Asociación asume los valores que responden a una visión compartida del mundo, de las personas con discapacidad intelectual y de sus familias y de la relación de éstas con el entorno que las rodea.

Estos son:

Solidaridad	Cualificación e innovación
Justicia	Eficiencia
Calidad	Independencia
Transparencia	Cooperación
Interrelación con el entorno	Sentido de pertenencia
Orientación al cliente	Participación
Universalidad	

ASAMBLEA GENERAL ORDINARIA 2023



La Asamblea General Ordinaria de Apdema se celebró de forma presencial el 21 de septiembre en el Aula Fundación Vital de Vitoria-Gasteiz. Asistieron 35 asociados, los miembros de la Junta Directiva, así como la Directora-Gerente, la Directora de Recursos Humanos, Directora de Ocio y Participación Social y otros técnicos de APDEMA. Se registraron dos delegaciones de voto de asociados, ambas a favor del Presidente.

El Presidente abrió la reunión para explicar que la Asamblea se celebraba en septiembre y no en el plazo según recoge el artículo 22 los Estatutos de la Asociación, ya que no disponíamos de las liquidaciones de los convenios de colaboración en el primer semestre del año y hubo que retrasar por esta causa la auditoría de cuentas.

A continuación, tras la lectura y aprobación del acta anterior, el Secretario presentó la memoria de actividades correspondiente a 2022 y cedió la palabra a la Directora-Gerente, quien expuso una presentación audiovisual de la memoria. Consultados sobre el particular, los presentes la aprobaron por unanimidad. Seguidamente, el Secretario expuso el movimiento de socios habido durante el

año. Esquemáticamente expresado el número de Socios Numerarios al cierre del ejercicio 2022 fue de 712; mientras que el nº de Socios Colaboradores fue de 438. Las cuentas anuales del ejercicio 2022 fue el siguiente tema abordado en la Asamblea. El tesorero, D. Joseba Amurrio explicó con detalle el balance y la cuenta de resultados del ejercicio económico de 2022. Las cuentas anuales habían sido auditadas previamente, por la empresa BETEAN AUDITORES. Informó que en el ejercicio 2022 se firmaron cuatro convenios de colaboración correspondientes a los servicios de viviendas, atención temprana, actividades asociativas y ocio y participación social. Trasladó a los presentes que en fecha de celebración de esta Asamblea se habían recibido las liquidaciones de todos los convenios presentando un error la liquidación del convenio de ocio y participación social lo que nos obligó a interponer un recurso de reposición en el mes de junio y del que en la fecha de celebración de la asamblea no se había recibido respuesta.

Aunque, desde el Instituto Foral nos trasladaron que darían una respuesta positiva a todo lo económicamente solicitado por nuestra Asociación. Así mismo, trasladó que el cierre del ejercicio ofrecía un resultado negativo de 34,30€ correspondientes al convenio de actividades asociativas y al programa de lectura fácil. Al cierre de su intervención nuestro Tesorero agradeció la extraordinaria labor de todos los profesionales de nuestra Asociación. Tras su exposición, la Asamblea decidió aprobar por unanimidad las cuentas correspondientes a 2022.

En cuanto a la renovación de la Junta Directiva, el Secretario presentó a los candidatos proclamados para la renovación de la Junta Directiva: Dña. M^a Ángeles GAMARRA MAYOR MARTINEZ (Reelección), Dña. Carmen Loreto CARRANZA HERNAEZ (Reelección) y Dña. Victoria GARCÍA CORDERO. Por unanimidad la Asamblea aprobó la propuesta, quedando los candidatos elegidos y nombrados. Seguidamente, se abordaron los proyectos para el 2023. El Presidente ofreció una detallada explicación de los mismos a los socios asistentes. Así, destacó el acto con políticos de los principales partidos candidatos a las elecciones a la Diputación Foral de Álava con personas con discapacidad intelectual en el que trasladaron sus inquietudes y reivindicaciones, la iniciativa "Cultiva la inclusión" enfocada a la captación de voluntariado y donaciones, el servicio de psicología y los grupos de familias y bienestar. También destacó los programas de OPEs

accesibles para personas con discapacidad intelectual con resultados muy positivos y expuso las intervenciones y preocupación de la Junta Directiva por los traslados de oficio de personas usuarias a centros de mayores. La Asamblea aprobó por unanimidad los proyectos para el año 2023.

Como último punto, se trató el presupuesto económico de 2023, cuya previsión de gastos e ingresos corrió a cargo del Tesorero. Señaló que el montante total del presupuesto para gastos de personal en este año se ha incrementado en torno a un 6%. Respecto a la cuota, se propuso el incremento de la cuota a 93 € para el año 2023. La Asamblea aprobó este aumento por unanimidad.

JUNTA DIRECTIVA

La Asamblea General de Socios, máximo órgano de decisión de APDEMA, encomienda a la Junta Directiva la gestión de los asuntos más relevantes del día a día de nuestra asociación. Durante el ejercicio 2023, sus miembros llevaron a cabo once reuniones ordinarias y una extraordinaria.

MOVIMIENTO DE SOCIOS

A primeros de 2023 había registrados un total de 712 socios numerarios y 438 colaboradores. Durante el año se han producido 30 altas y 30 bajas de socios numerarios, así como 9 altas y 10 bajas de colaboradores. Así, el 31 de diciembre de 2023 APDEMA estaba compuesta por un total de 1.149 familias asociadas. De ellas, 712 son socios numerarios y 437 continúan prestando su generosa y valiosísima ayuda como colaboradores.

712 Socios	438 Colaboradores	712 Socios	437 Colaboradores
2022		2023	

LA ASOCIACIÓN

ECONOMÍA

APDEMA, en el año 2023 ha tenido suscritos cuatro convenios de colaboración con el Instituto Foral de Bienestar Social, los convenios del Servicio de Viviendas, Ocio y Participación Social, Atención Temprana y Actividades Asociativas.

En el momento de cerrar esta memoria y pendiente de la liquidación por parte del Instituto Foral de Bienestar Social, los resultados económicos provisionales ofrecen un pequeño déficit en el convenio de Actividades Asociativas. El convenio de Atención Temprana, Viviendas y Ocio, ofrecen todos ellos un resultado en el que se equiparan los gastos y los ingresos con un cierre a cero.

Para el Programa de Deporte, hemos contado con el apoyo económico del Departamento de Euskera, Cultura y Deporte de la Diputación Foral de Álava, del Ayuntamiento de Vitoria-Gasteiz y Ayuntamiento de Llodio.

Durante el 2023, hemos desarrollado diferentes programas. Gracias a la financiación de Fundación Vital llevamos a cabo el programa "Envejecimiento Activo" y, también, colaboró en nuestra campaña divulgativa anual. Fundación La Caixa, facilitó la realización del programa "SolyEdad" con el objetivo de reducir las soledades no deseadas de personas mayores. En este año 2023 contamos con la ayuda de la Fundación Once para el alquiler de la herramienta robótica neuro rehabilitadora "Innowalk" en el servicio de Atención Temprana, así como para la eliminación de barreras arquitectónicas en el acceso al centro de ocio de Vitoria. El programa de preparación accesible de ofertas de empleo público para personas con discapacidad intelectual contó con las aportaciones de empresas vitorianas dentro de su programa de responsabilidad social. El programa cultural "Diskultura", enfocado a la inclusión de personas jóvenes a través de actividades culturales de la ciudad, fue financiado por el departamento de juventud del Ayuntamiento de Vitoria-Gasteiz. El programa "Mujeres con voz propia" obtuvo una subvención de Emakunde durante el año 2023.

Debemos reseñar también la ayuda recibida de Fundación Vital, en cuanto a la cesión de los locales, así como la colaboración de los Ayuntamientos de Vitoria-Gasteiz, Llodio, Barrundia, además del de Amurrio, que nos apoya en el hogar de esta localidad y en otras actividades como el club de lectura fácil.

Agradecemos también a las empresas y entidades adheridas a nuestro Programa de RSE, así como a todos cuantos nos han ayudado económicamente, incluso desde el anonimato.

En cuanto a la transparencia y corrección de los estados contables, decir que se encargó una auditoría general externa del ejercicio 2022 realizada por BETEAN, cuyo informe fue aprobado por la Asamblea Ordinaria de personas socias. Como es preceptivo, el propio Instituto Foral ha supervisado al detalle toda nuestra contabilidad.

Igualmente, las cuentas han sido presentadas al Gobierno Vasco, dada la declaración de "utilidad pública", así como de "interés social" que ostentamos.

Resumen de ingresos y gastos 2023. Datos provisionales.

Gastos	Ingresos
Servicios convenidos con IFBS	Servicios convenidos con IFBS
Servicio de atención temprana 1.440.383,34 €	Servicio de atención temprana 1.440.383,34 €
Servicio de viviendas 5.705.533,68 €	Servicio de viviendas 5.705.533,68 €
Servicio de Ocio y participación social 407.536,99 €	Servicio de Ocio y participación social 407.536,99 €
Actividades y servicios Asociativos	Servicios comunes y asociativos
577.138,50 €	577.069,27 €
Total gastos	Total ingresos
8.130.592,51 €	8.130.523,28 €

2023 EN CIFRAS

1.887

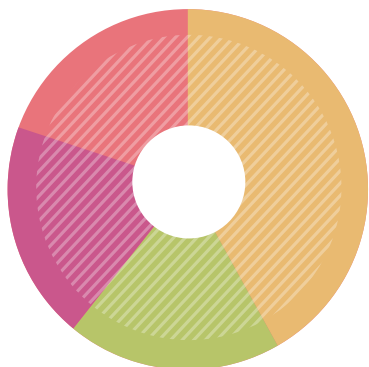

USUARIOS

- Asociativos **712**
- Viviendas **158**
- Ocio **234**
- Atención temprana **783**

237

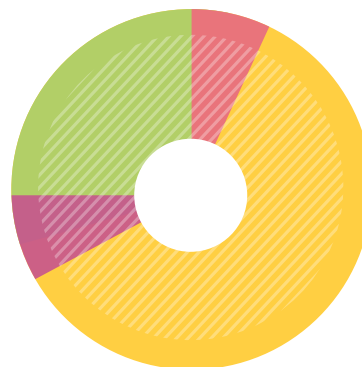

PROFESIONALES

- Asociativos **14**
- Viviendas **184**
- Ocio **10**
- Atención temprana **26**

USUARIOS

Asociativos	SS.GG.Viviendas 201	Ocio 234	Autogestores 69	Deportes 133	Atención temprana 783
Familias socias 712	Hogares 118	Vitoria 183	Vitoria 59	Vitoria 118	
Entrevistas con familias 481	Cortas estancias 27	Amurrio 15	Amurrio 10	Llodio 15	
	Avi 42	Llodio 23			
	Piso Respira 24	Rioja Alavesa 13			

LA ASOCIACIÓN

PRINCIPALES ACTUACIONES DE 2023

Incorporación en el Servicio de Atención Temprana de una herramienta robótica neurorehabilitadora.

25º Aniversario de Programa de Autogestión

Premio Erraza Sariak 2023

Premio Cascabel de Oro 2023 Fundación ONCE

Ampliación de horario de atención del Servicio de Atención Temprana

Eliminación de barreras arquitectónicas del acceso al Centro de Ocio de Vitoria-Gasteiz

Celebración de "Mi voto cuenta", encuentro de candidatos políticos a Juntas Generales de Álava con personas con discapacidad intelectual

Realización de reglamentos internos de las diferentes viviendas e implantación de los mismos.

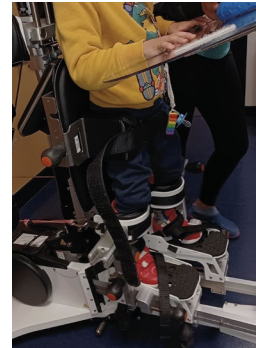

SERVICIOS ASOCIATIVOS

Apoyar, informar, escuchar y acompañar a las familias. Así se resume el principal objetivo de los Servicios Asociativos de Apdema. Por eso, gran parte del trabajo desarrollado por sus profesionales se basa en favorecer el apoyo a las familias de nuestras personas usuarias, dado que son clave en la trayectoria vital de las personas con discapacidad intelectual o del desarrollo. No sólo en el cuidado de las personas con discapacidad, sino también como referente personal para fomentar su autonomía y calidad de vida.



SERVICIO DE APOYO A FAMILIAS

Este servicio se centra en la dimensión familiar de la persona con discapacidad intelectual principalmente a través de la entrevista personal, complementándose con la realización de gestiones para facilitar la resolución de temas concretos del día a día.

La atención individual ha supuesto:

- Información, orientación y gestión de temas relacionados con la discapacidad intelectual.
- Bienvenida inicial a las personas que han acudido a la asociación en busca de información o asesoramiento. En el año 2023 se han incorporado 29 nuevos socios.
- Prestaciones económicas. Se ha elaborado, como en años anteriores, una guía de prestaciones económicas para personas con discapacidad intelectual y medidas de protección a la familia.
- Información sobre los diferentes recursos institucionales y el modo de acceso a ellos.

Las familias son muy importantes para las personas con discapacidad intelectual. Las familias cuidan, ayudan y fomentan la autonomía y calidad de vida. Nuestra asociación apoya a las familias en su día a día.

También hacen labores de formación y dan a conocer la asociación. En Apdema hay grupos de trabajo que se llaman Comisiones. Las principales Comisiones de Apdema son: de Empleo, de Centros Ocupacionales, de Usuarios y de Mayores.

SERVICIOS ASOCIATIVOS

- Recogida y actualización de datos de la persona usuaria y su familia. Se han mantenido al día los datos en el sistema informático debido a cambios producidos en las situaciones personales y familiares de las personas asociadas.
- Intervención en situaciones específicas tales como mejora de calidad de vida, conflictos intrafamiliares, planificación de futuro, etc.
- Acompañamiento en los momentos de transición, como el paso del servicio de atención temprana al sistema educativo, de éste a la etapa laboral y ocupacional, la jubilación, o el acceso a centros residenciales específicos o apoyo en la vida independiente.
- Se ha mantenido relación con algunas de las personas que no están atendidas en ningún recurso institucional, poniéndonos en contacto con ellas para conocer su situación.
- Seguimiento de las familias exentas del pago de la cuota para ver su situación y realizar un informe justificativo si continúan con la exención.
- Las demandas familiares se han orientado hacia temas relacionados con los cambios de la reforma procesal y civil de la Ley 8/2021, servicios sociales residenciales, prestaciones económicas y planificación del futuro.

En total, en 2023, se ha atendido a 481 personas, 299 mujeres y 182 hombres.

FORMACIÓN Y DIVULGACIÓN

• Divulgación en el ámbito educativo

En 2023, en el programa GASTEIZTXO, se ha realizado entrevista con 1 grupo de alumnos y alumnas del Centro Miguel de Unamuno en el que participaron 6 chicas y 5 chicos. Y hemos participado en sesiones formativas y de sensibilización en UPV, Facultad de Trabajo Social y Relaciones Laborales, Universidad de Magisterio, Alumnas de Integración social, Francisco de Vitoria y de Integración Social, de Egibide.

• Grupos de familias

Contamos con 5 grupos de familias, 2 en Vitoria-Gasteiz (Grupo de madres/ padres y hermanas/hermanos y Grupo Bienestar), aunque en la segunda mitad se unificaron; y 2 grupos en el Valle de Ayala (Grupo Bienestar y Grupo de madres y padres).

COMISIONES DE APDEMA

• Comisión de empleo.

La comisión de empleo está formada por seis personas usuarias de APDEMA y trabajadoras de algún Centro Especial de Empleo (CEE), 4 familiares de personas usuarias de APDEMA y trabajadoras de algún CEE o empleo ordinario, y dos profesionales de APDEMA. Su objetivo es estar al día de lo que ocurre en los diferentes centros de trabajo, tanto en los CEE como empleo normalizado. En 2023 se han realizado 4 reuniones.

• Comisión de centros ocupacionales.

Dedicada a estar informada de la realidad de los centros ocupacionales, esta Comisión está formada por siete familiares de usuarios de APDEMA.

• Comisión de usuarios (Construimos mundo)

Creada en 2016, esta Comisión forma parte del proyecto "Construimos mundo" de FEVAS Plena Inclusión Euskadi, y su objetivo es proporcionar más protagonismo a las personas con discapacidad intelectual en sus asociaciones. En 2023 se han celebrado 3 reuniones y la habitual reunión con representantes de la Junta Directiva de APDEMA.

• Comisión de mayores

En 2019 se puso en marcha la comisión de mayores de APDEMA. Está formada por personas de APDEMA mayores de 45 años y familiares de éstas. Su objetivo es recoger las necesidades del colectivo que en este momento ronda más del 60% de las personas asociadas. Actualmente participan 6 personas, 5 mujeres y 1 hombre. A lo largo del año se han reunido 4 veces.

• Comisiones de FEVAS Plena Inclusión Euskadi

En 2023, hemos continuado con el grupo de trabajo sobre Enfoque Centrado en Familia. Además, se ha participado en el grupo de Capacidad Jurídica, con un total de 2 reuniones y dos reuniones en temas de prevención y actuación ante el maltrato a personas con discapacidad.

• Seguimiento educativo

Se ha mantenido el contacto con los centros educativos y las trabajadoras sociales de Berritzegune en el caso de producirse alguna demanda de las familias.

• Preparación del futuro

El futuro es una cuestión que preocupa mucho a las familias de Apdema. En 2023 se ha asesorado e informado a las familias en materias como testamento, opciones residenciales, apoyos en domicilio, nombramiento de defensor judicial y autorización judicial para aceptación de herencia, venta de bienes, etc.

Además, se ha participado en la elaboración de las guías "Planificando el futuro en familia", dirigida a familiares, y "Apoyando la Planificación de futuro de la familia", dirigida a profesionales. Ambas han sido elaboradas desde la UDS de familias de Plena inclusión de la que formamos parte.

• Sistema de Evaluación de Calidad Plena (SECP)

Este año 2023 se ha constituido de nuevo un equipo de autoevaluación, formado por 10 personas con representación de los equipos directivos y técnicos, así como de profesionales de atención directa, familiares y usuarios, para actualizar la acreditación obtenida hace seis años.

• Otros

- Ayuda en la elaboración de las rendiciones de cuentas.

En APDEMA siempre hemos apoyado a las personas tutoras con la realización de la rendición de cuentas. Como marca la Ley 8/2021, las personas que proporcionan apoyo (antes tutores/as), han de presentar al juzgado una rendición final de cuentas. Así, en 2023, les hemos apoyado como ya hacíamos con la rendición de cuentas ordinaria.

- Servicio de apoyo psicológico.

En 2023 el servicio de apoyo psicológico se ha llevado a cabo con sesiones individualizadas, sesiones familiares grupales y en los diferentes grupos de familias. En intervención con las personas con discapacidad intelectual, se han abordado situaciones de manejo del estrés, desbordamiento emocional, autoestima, control de impulsos, solución de conflictos, etc.

En intervención con las familias, se han trabajado las dificultades en su relación con la persona con discapacidad, como, las normas y límites, la

autonomía, la comunicación, cómo gestionar momentos complicados y cambios, autorregulación emocional, etc.

Además, desde este servicio se ha promovido y realizado un programa específico de "Familia a Familia" en el que se han creado diferentes Grupos de Familias.

- Coordinación e intervención en otros servicios de la Asociación

Como en años anteriores, hemos mantenido estrecho contacto y colaboración con los servicios de Atención Temprana, Viviendas, Ocio y Participación Social y Apoyo Psicológico.

- Coordinación de proyectos

A lo largo del año 2023 se ha llevado a cabo el proyecto **OPEs ACCESIBLES** para personas adultas con discapacidad intelectual. En la preparación de la OPE de Osakidetza participaron 11 mujeres y 19 hombres. Además, en diciembre de 2023, se inició la preparación de la OPE del Gobierno Vasco en la que han participado 35 hombres y 23 mujeres.

De enero a septiembre de 2023 se ha llevado a cabo el programa de envejecimiento activo inclusivo **SOLyEDAD**. Han participado 3 mujeres y 10 hombres.

De enero a diciembre de 2023 se ha llevado a cabo **DIS-KULTURA JÓVENES MODO ON**, un proyecto de participación e inclusión cultural de personas jóvenes con discapacidad intelectual en la oferta cultural municipal. Han participado 18 mujeres y 12 hombres.

En 2023, 13 mujeres han participado en el proyecto de empoderamiento **MUJERES CON VOZ PROPIA**, gracias a una subvención de Emakunde- Instituto Vasco de la Mujer.

De octubre a diciembre de 2023 se ha llevado a cabo el programa de **ENVEJECIMIENTO ACTIVO** gracias a la Fundación Vital. Han participado 15 personas, 10 hombres y 5 mujeres.

De abril a diciembre de 2023 el servicio de Atención Temprana ha contado con el aparato de neurorrehabilitación **INNOWALK Pro** en su servicio de fisioterapia. Es un novedoso aparato de. Se trata de una experiencia piloto pionera que ofrece un entrenamiento intensivo y proporciona muchos beneficios, provocando un patrón de marcha adecuado en alineación y cadencia. El alquiler de este aparato se ha llevado a cabo gracias al apoyo económico de Fundación ONCE.

Además, se han desarrollado actividades de "Viajes", Actividades en la Comunidad y Actividades Físico-Deportivas.

SERVICIOS ASOCIATIVOS

COMUNICACIÓN

La finalidad de este servicio es sensibilizar y potenciar la presencia de la Asociación en la opinión pública, así como posicionar a APDEMA como asociación que trabaja en el entramado alavés a favor de las personas con discapacidad intelectual y sus familias.

Entre las actividades desarrolladas en este servicio, destaca el boletín informativo "Ecos". En su versión digital, personas con discapacidad intelectual, familiares, técnicos, voluntarios..., informan del día a día de la asociación. Cuatrimestralmente, se edita una versión impresa con lo más relevante de nuestra actualidad. Respecto a los medios sociales, en 2023, la página web de Apdema ha recibido un total de 35.656 visitas. Por su parte, la página de FaceBook alcanzó los 1.706 "Me gusta" aunque el número de personas que siguen la página es de 1.813. Por su parte, la cuenta de Twitter alcanzó los 896 seguidores.

Este año la Campaña Divulgativa se ha destinado a dar visibilidad al programa AVI de Apoyo a la Vida Independiente de Apdema y a la situación de muchas personas usuarias de Apdema a la espera de acceder al programa, algunas de ellas desde hace más de 12 años.

Del 21 de noviembre al 22 de diciembre, la web de Apdema publicó una página específica de la campaña (www.apdema.org/ManerasDeVivir). Además, las redes sociales difundieron vídeos divulgativos sobre el programa y sus protagonistas junto a mensajes e imágenes especialmente concebidas para su difusión.

Un año más, la campaña se hizo extensiva al Valle de Ayala. El viernes, 24 de noviembre, celebramos en Amurrio el tradicional Hamaiaketako solidario con animación y mesa informativa.



ESTRUCTURA DE LOS SERVICIOS ASOCIATIVOS

A. Gasteiztxo

Información sobre Apdema

3 grupos alumnos ESO

Comisiones

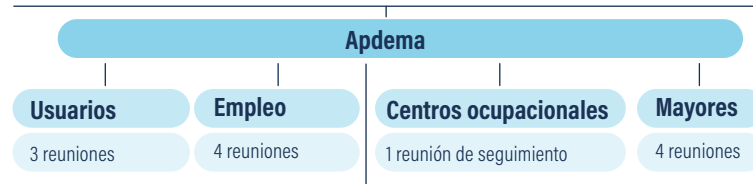

Grupos de familias Vitoria y Valle de Ayala

Talleres de redes virtuales: 2 sesiones Llodio: 11 sesiones

Vitoria-Gasteiz: Hermanos y hermanas: 4 sesiones Bienestar: 8 sesiones

Fusión de ambos grupos: 6 sesiones

FEVAS Plena Inclusión Euskadi

2 reuniones

C. Coordinación de proyectos

Mujeres con Voz Propia

Envejecimiento activo

Programa SOLyEDAD

Programa DIS-KULTURA JÓVENES MODO ON

OPEs Accesibles

Innowalk Pro

Actividades de "Viajes"

Programa de Actividades en la Comunidad

Actividades Físico-Deportivas

SERVICIO DE VIVIENDAS

APDEMA desarrolla y gestiona el servicio de viviendas a través del Convenio de Colaboración con el Instituto Foral de Bienestar Social de la Diputación Foral de Álava. Su actividad se divide en tres grandes bloques: Hogares de Grupo, Programa de Apoyo a la Vida Independiente y Programa de Respiro.

El principal objetivo del servicio es mejorar la calidad de vida de las personas con discapacidad intelectual respecto a su vida diaria en relación con el hogar y con el entorno comunitario correspondiente. Para ello, perseguimos favorecer la felicidad del usuario, desarrollar y/o mantener el mayor grado de autonomía posible en el ámbito del hogar y el entorno comunitario y normalizar el estilo de vida del usuario, según sus deseos personales y el entorno comunitario en el que se mueve.



Esta filosofía de trabajo se basa en la planificación orientada a la persona, poniendo el foco en la calidad de vida y en la prestación de apoyos. Por este motivo, nuestro trabajo es individualizado, intentando dar una respuesta personalizada a cada una de las personas que atendemos.

La actividad del Servicio se extiende a toda la provincia. En concreto, dispone de once hogares de grupo. Además, el programa de Respiro cuenta con un piso en Vitoria-Gasteiz, aunque atiende a familias de toda Álava. Mientras que el programa AVI atiende a personas en Vitoria-Gasteiz, en Oyón y en Llodio.

El servicio de viviendas ofrece un hogar a quien no lo tiene, y ayuda a las personas que quieren vivir de forma independiente. También ayuda a participar en las actividades de la comunidad. Apdema gestiona 7 hogares de grupo en Vitoria-Gasteiz,

2 en Oyón, 1 en Llodio y 1 en Amurrio.

Apdema también ofrece estancias cortas en casos puntuales. Además, las familias con niñas y niños en edad escolar, pueden disfrutar del programa de respiro los fines de semana.

RECURSOS

Hogares de grupo

Son recursos de vivienda que atienden a un máximo de 10 personas con discapacidad intelectual. Éstos son de carácter permanente, y ofrecen cobertura total, es decir, durante todo el año. En ellos se proporcionan programas individuales de apoyo, siempre en coordinación con el entorno comunitario correspondiente.

Son 11 los Hogares de Grupo que gestiona APDEMA: 7 en Vitoria-Gasteiz, 2 en Oyón, 1 en Llodio y 1 en Amurrio.

Estancias cortas

Son períodos temporales breves de estancia en un hogar de grupo, utilizados por las personas con discapacidad en diferentes épocas del año. Suelen ser motivados por necesidades particulares de los familiares o por situaciones puntuales de urgencia de las propias personas.

A lo largo de este año han utilizado este recurso 27 personas.

Servicio	Nº estancias	Nº personas	Nº días
MARITURRI	2	2 (2 hombres de 23 y 24 años)	55
EASO	6	3 (2 mujeres: 35 y 38 años · 1 hombre de 38 años)	547
FORONDA	15	9 (3 mujeres de 23,37 y 39 años · 6 hombres de 26,37,38,38,46 y 57años)	121
LLODIO	6	4 (2 mujeres de 33 y 48 años · 2 hombres de 52 y 58 años)	110
SARACIBAR	3	3 (3 hombres de 18, 32 y 47 años)	85
URBASA	3	2 (2 hombres de 38 y 55 años)	81
OION	5	4 (2 mujeres de 27 y 43 años · 2 hombres de 45 y 49 años)	104
TOTAL	40*	27	1103

(*): El número total de estancias no coincide con el número de personas por piso porque algunas personas realizan varias cortas estancias.





PROGRAMA DE RESPIRO

Es un programa de apoyo familiar cuyo objetivo es dar descanso durante los fines de semana y periodos vacacionales a las familias con niños/as con discapacidad intelectual en edad escolar

El programa de respiro dispone de un piso en Vitoria-Gasteiz y funciona todos los fines de semana del año, de viernes tarde a lunes por la mañana. Además, también ofrece estancias de cinco días de duración en los periodos vacacionales (Semana Santa, San Prudencio o verano). En 2023 se ha atendido a un total de 24 niños/as (8 niñas y 16 niños) con edades comprendidas entre los 10 y los 21 años. Este año se ha dado de baja 5 familias y se han incorporado 3 familias durante el año.

PROGRAMA AVI (APOYO A LA VIDA INDEPENDIENTE)

Este programa ofrece ayuda, orientación y apoyo a las personas con discapacidad intelectual que deciden vivir de forma independiente y que presentan necesidades o carencias en determinados aspectos que no pueden satisfacer o solucionar por si mismas. Este año el servicio ha atendido a 42 personas con discapacidad intelectual (22 mujeres y 20 hombres). Desde el programa se presta apoyo a dos personas con discapacidad intelectual que comparten piso con una persona del programa.

SERVICIO DE VIVIENDAS

ESTRUCTURA DEL SERVICIO

Hogares de grupo

Juntas	Foronda
Mariturri	Urbasa
Oyón	Easo
Llodio	Amurrio
Zapardiel	Las Losas
Saracibar	

Programas

A.VI
Respiro

Hogares de grupo



Personas: **118**
Profesionales: **94**

Cortas estancias



Personas: **27**
(40 cortas estancias)
Profesionales: apoyan y cuidan los mismos profesionales que hogares de grupo

Programa AVI



Personas: **42**
Profesionales: **8**

Programa respiro



Personas: **24**
Profesionales: **5**



SERVICIO DE OCIO Y PARTICIPACIÓN SOCIAL

El servicio de ocio y participación social de Apdema, de acuerdo con Guirao y Vega, consiste en un sistema organizado y flexible de apoyos, guiado por los principios de autodeterminación, defensa de derechos e inclusión social, que genera oportunidades y apoyos para las personas con discapacidad intelectual y para la comunidad, en el ámbito del ocio y de la participación social, a través de una estructura profesional y con apoyo de voluntariado.



El ocio tiene un papel esencial en nuestra vida, en base a 3 principios: es una experiencia humana integral, ya que influye en todas las facetas de la vida de la persona; contribuye a la calidad de vida de las personas; y es un derecho recogido en la declaración de los derechos humanos de la ONU. Para lograr esto se plantean los siguientes objetivos generales:

- Favorecer la felicidad de la persona usuaria.
- Desarrollar y/o mantener el mayor grado de autonomía posible en el ámbito del ocio y el entorno comunitario.
- Normalizar el estilo de ocio de la persona, según sus deseos personales y el entorno comunitario en el que se mueve.

El Servicio de Ocio apuesta por un ocio útil y beneficioso. Disfrutamos de la oferta cultural, deportiva y de ocio de la ciudad. En los Centros y Programas de ocio se hacen amigos y grupos para compartir el tiempo libre

En vacaciones se organizan viajes a la costa o visitas culturales a ciudades y pueblos. También animamos a practicar deporte como forma de ocio.

SERVICIO DE OCIO Y PARTICIPACIÓN SOCIAL

CENTROS Y PROGRAMAS DE OCIO

Son lugares de encuentro, de toma de decisiones, participación y fomento de las relaciones personales y grupales.

Su oferta tiene espacios claramente diferenciados. Talleres de Animación sociocultural y Pintxopote, durante la semana. Y actividades inclusivas en la comunidad y en el centro de ocio el fin de semana. Además de otras actividades puntuales, Programas específicos de Pascua, Verano y Navidades y el Programa de deporte.

En 2023 el Centro de Ocio de Vitoria Gasteiz ha realizado talleres de Dibujo, Relajación, Arte decorativo, Pilates, Yoga, Cocina, Teatro, Bailes latinos y Zumba. También, se han organizado tres talleres de Alimentación saludable, Yoga y Fotografía, así como la actividad deportiva "Lunes en forma" en la que se ha practicado Padel. Los pintxopotes se han potenciado en 2023 por su alta demanda, han pasado a ofertarse semanalmente desde enero hasta mediados de julio, así como en el mes de noviembre. En octubre y en diciembre se han ofrecido de manera quincenal.

Al cierre del año, han participado 183 personas socias, 18 personas voluntarias y 11 técnicas de actividades.

Los Centros de Ludio-Llodio y Gazte Alaiak de Amurrio y el Programa de ocio de Rioja Alavesa también han desarrollado una gran actividad, con un porcentaje de asistencia y nivel de satisfacción muy altos. En Amurrio, han participado 15 personas socias y 13 personas voluntarias y 1 especialista de ocio. Por su parte, en Ludio-Llodio, han participado 23 personas socias, 7 personas voluntarias, y 1 especialista de ocio.

Por último, en el Programa de Rioja Alavesa han participado 13 personas socias en las distintas actividades, apoyados por 7 personas voluntarias y 1 especialista de ocio.



PROGRAMA DE VACACIONES

En 2023, el Servicio de Ocio y Participación Social diseñó atractivas alternativas de ocio veraniego que contaron con gran aceptación entre las personas usuarias de Apdema.

La nueva oferta vacacional para todo el territorio histórico se repartió en "Estancias y Escapadas" y "Turismo Activo". En total, participaron 112 personas con 32 personas de apoyo. Además se repitió el éxito del año pasado en las excursiones de un día con la participación de 66 personas usuarias con 17 profesionales de apoyo.

Por su parte, 30 personas usuarias participaron en el programa específico de verano del Valle de Ayala con el apoyo de 9 personas voluntarias.

PROGRAMAS ESPECÍFICOS DE NAVIDAD Y DE PASCUA

Otra mejora significativa respecto a otros años ha sido la ampliación de la oferta de actividades de ocio para la Semana de Pascua y San Prudencio, con actividades tanto dentro del centro de ocio como inclusivas en la comunidad. La respuesta ha sido tremendamente exitosa, con 200 personas usuarias participantes.

El Programa específico de Navidad también se ha visto ampliado y reforzado, con una mejor oferta de ocio inclusivo. En total participaron 495 personas gracias al acompañamiento por parte de 80 personas de apoyo.

PROGRAMA DE DEPORTES

La Agrupación Deportiva APDEMA, propone cada temporada una oferta de actividades deportivas semanales, logrando con ello una gran rentabilidad social. En 2023, un total de 118 deportistas de Vitoria-Gasteiz han participado en modalidades deportivas como Natación, Aeróbic, Gimnasia de mantenimiento y Tenis de mesa con el apoyo de 14 profesionales. Mientras que en Llodio han participado 15 deportistas en 2 disciplinas deportivas.

Respecto a las competiciones deportivas, destacar nuestra participación en el Campeonato de España de Natación – FEDDI. También se ha retomado la liga de natación de la Federación Vasca de Deporte Adaptado, y se ha mantenido la colaboración con el Club de Natación Judizmendi.

VOLUNTARIADO

En enero eran 11 voluntarios-as los que colaboraban en el centro de ocio. Durante el año ha habido 1 baja y 8 nuevas incorporaciones.

Para mejorar la situación respecto al voluntariado, se han implementado acciones específicas para reconocer la labor del voluntariado, así como para mejorar su formación y acreditársela. También se han cambiado los formatos de búsqueda de personas voluntarias. Gracias a todo esto, al final del año, el número de personas colaboradoras ha sido de 18 (14 mujeres y 4 hombres).

A pesar de ser un número importante de voluntarias/os, en general el tiempo que dedican a colaborar es limitado.

En 2023, el equipo de 44 personas voluntarias de APDEMA se ha repartido entre las 18 de Vitoria-Gasteiz, 20 en el Valle de Ayala, y 6 en Rioja Alavesa.

PROGRAMA DE AUTOGESTIÓN

En la actualidad en el Programa de Autogestión participan 69 personas (37 mujeres y 32 hombres).

La media de asistencia a las reuniones en los diferentes grupos ha sido del 93%. Sus participantes han recibido un total 259 sesiones de atención individual.

Otras actividades destacadas han sido: Grupo "Quedamos", Propuesta ciudadana "10.000 pasos", Grupo de accesibilidad cognitiva de Fevas, Plataforma de Plena Inclusión, Grupo Motor de Plena Inclusión, Congresos de Plena Inclusión, Comisión "Construimos mundo", Comisión de empleo, "Vacaciones a nuestro aire", Voluntariado en la Cruz Roja, Feria comarcal del Voluntariado, 25º aniversario del albergue de Grañón, Proyecto de voluntariado con personas mayores en colaboración con la asociación "Vivir con voz propia", Presentación del vídeo de voluntariado con personas mayores en situación de soledad, Encuentro nacional de Hospitaleros, Día del Libro, Encuentro con los partidos políticos en "Mi voto cuenta", Celebración del 25º Aniversario de autogestión, etc.

CLUBS DE LECTURA FÁCIL

En el curso 2014-2015, APDEMA asentó los Clubs de Lectura Fácil como una "actividad asociativa continuada" con el objeto de acercar el derecho a la lectura y a la cultura, a las personas con discapacidad intelectual.

En 2023, se ha continuado gestionando 6 Clubs de Lectura Fácil de personas con discapacidad intelectual. 3 en Vitoria-Gasteiz, 1 en el Centro Cívico El Pilar y 2 en la Casa de Cultura Ignacio Aldecoa; y 3 en Amurrio en la Casa de Cultura.

Este año, Apdema ha sido galardonada con el Premio Erraza Sariak 2023 en la categoría de "Entidades Sociales" organizado por Lectura Fácil Euskadi-Irakurketa Erraza con motivo de su 10º aniversario.

En Vitoria-Gasteiz, han participado 84 personas con discapacidad intelectual con el apoyo de 9 dinamizadoras, mientras que en Amurrio han participado 13 con el apoyo de 3 dinamizadoras.

Centros de ocio

Vitoria-Gazteiz

Usuarios: **183**

Profesionales: **11**

Voluntarios: **18**

Amurrio

Usuarios: **15**

Profesionales: **1**

Voluntarios: **13**

Laudio-Llodio

Usuarios: **23**

Profesionales: **1**

Voluntarios: **7**

Rioja Alavesa

Usuarios: **13**

Profesionales: **1**

Voluntarios: **7**



Vacaciones

Participantes: **112**

Monitores: **32**



Deporte Vitoria-Gasteiz

Deportistas: **118**

Grupos actividad: **14**

Modalidades deportivas: **4**



Personas voluntarias

Vitoria-Gasteiz **18**

Llodio **7**

Amurrio **13**

Rioja Alavesa **6**



Clubs LF

Vitoria-Gasteiz Grupos: **3**

Amurrio Grupos: **3**



Viajes

Participantes: **47**

Monitores: **12**

Deporte Laudio-Llodio

Deportistas: **15**

Grupos actividad: **2**

Modalidades deportivas: **2**

Autogestión

Vitoria-Gasteiz Grupos: **4** Participantes: **59** Reuniones: **71**

Amurrio Grupos: **1** Participantes: **10** Reuniones: **19**



Programas específicos Pascua y Navidad

Participantes: **695**

Monitores: **80**

Deporte Competiciones Autonómico-Estatal

Competiciones: **2**

Deportistas: **10**

Monitores-Entrenadores: **1**

Modalidades deportivas: **1**

SERVICIO DE ATENCIÓN TEMPRANA

Todos aquellos niños/as de 0 a 6 años con dificultades en su desarrollo o riesgo de padecerlas y sus familias, tienen cabida en nuestro Servicio de Atención Temprana. Potenciar al máximo sus capacidades, fomentar su inclusión social, facilitar la adaptación del niño/a y de su familia al entorno y actuar de manera preventiva, son los objetivos fundamentales de nuestro servicio. Para ello se realizan sesiones individuales o grupales de 45 minutos de duración, en las que la familia participa, y a la que se ofrece apoyo siempre que lo necesite.

ATENCIÓN DIRECTA

Se han atendido un total de 783 niños-as (573 niños-as en el Centro de Atención Temprana), 246 niñas y 537 niños.

• Estimulación Global en Atención Temprana

El número de niños-as atendidos-as en Estimulación Global ha sido 499 con la siguiente distribución:

- 224 niños-as sólo recibieron estimulación
- 35 niños-as recibieron fisioterapia/estimulación
- 185 niños-as recibieron logopedia/estimulación
- 55 niños-as recibieron estimulación/logopedia/fisioterapia

• Fisioterapia en Atención Temprana

El número de niños-as atendidos-as en Fisioterapia, ha sido 154 con la siguiente distribución:

- 53 niños-as sólo recibieron fisioterapia
- 35 niños-as recibieron fisioterapia/estimulación
- 11 fisioterapia/logopedia
- 55 fisioterapia/logopedia/estimulación
- 98 adaptaciones técnicas en fisioterapia.

En Atención Temprana atendemos a niñas y niños de 0 a 6 años con problemas en su desarrollo o que pueden tenerlos en el futuro. Ofrecemos servicios como Estimulación, Fisioterapia y Logopedia. Pero también atendemos y apoyamos a las familias de los niños,

les damos la bienvenida al servicio de Atención Temprana y les enseñamos cómo ayudar a sus bebés. En las sesiones las madres y padres pueden participar.

SERVICIO DE ATENCIÓN TEMPRANA

Además, gracias a donaciones de familias se incorporan a las sesiones máquinas de ejercicio como Cinta de marcha lenta, Cinta de marcha rápida, Máquina de vibración y Columpio vestibular. Y Gracias a subvenciones de la fundación ONCE, La Caixa y Eroski, se ha podido alquilar un aparato de terapia robótica, el Innowalk Pro, que ofrece un entrenamiento intensivo complementario a la intervención de fisioterapia.

• Logopedia en Atención Temprana

De acuerdo con la diversidad de necesidades que presentan los niño-as que acuden a Atención Temprana, para atender aquellos casos que precisan una rehabilitación del lenguaje más específica se mantiene un acuerdo de colaboración con los centros ADARE, TIPI y SYNAPSIS, acreditados por el servicio de Inspección de la Diputación Foral de Álava.

Se han atendido en total a 471 niños-as. 220 niño-as han acudido exclusivamente a sesiones de logopedia; 185 han combinado las sesiones de logopedia con las de Estimulación en el Centro; 11 niños-as han recibido fisioterapia y logopedia; y 55 estimulación, logopedia y fisioterapia.

Son dos los ámbitos fundamentales sobre los que es necesaria realizar la intervención en Atención temprana:

ATENCIÓN AL NIÑO-A Y A SU FAMILIA

La intervención en Atención Temprana es individualizada. Se debe considerar cada caso de forma personal, evaluando en Equipo tanto las necesidades del niño-a como las de su entorno.

ATENCIÓN Y ASESORAMIENTO A FAMILIAS

El apoyo a los padres-madres también se ofrece de forma individual. Se trata de acogerles y prestarles un marco de apoyo para expresar sus sentimientos, adquirir conocimientos y aprender pautas de actuación que contribuyan al equilibrio de la familia.

APOYO A FAMILIAS

ACOGIDA: A lo largo del año 2023 han comenzado la intervención en el Centro 210 familias con las que se ha realizado esta acogida.



COORDINACIÓN

El Servicio de Atención Temprana ha coordinado, de manera complementaria a la intervención directa, todos aquellos servicios implicados en la formación de los niños-as que acuden al mismo para optimizar sus posibilidades de crecimiento. Tanto labores de Coordinación Interna como de Coordinación externa con todos los servicios a los que acuden los niños-as.

CONCLUSIONES Y MEJORAS

Un año más, el número de niños y niñas con necesidades especiales atendidos en atención temprana se ha visto incrementado de forma significativa, por lo que ha sido necesario ampliar el horario de atención del centro para atender todas las solicitudes.

Gracias a subvenciones de la fundación ONCE y de La Caixa, se ha podido alquilar durante unos meses el aparato de terapia robótica, Innowalk Pro, que ofrece un entrenamiento intensivo, complementario a la intervención de fisioterapia. Los resultados son muy positivos observándose mejoras en la movilidad y el tono muscular de los niños y niñas. Sería importante poder contar con esta herramienta de rehabilitación de manera permanente

Debido a la importancia de la comunicación y la necesidad de fomentar este área en todos los niños y niñas que acuden al servicio, el equipo de atención temprana está recibiendo formación sobre los sistemas de comunicación aumentativa-alternativa en edades tempranas para poder dar herramientas a todos los niños y niñas que tienen dificultad en este ámbito.



Atención Temprana

Niños/Niñas: **783**

Profesionales: **26**

Familias: **783**

Intervenciones

Estimulación global: **499 niños/as**

Fisioterapia: **154 niños/as**

Logopedia: **471 niños/as**



Colaboraciones:

INSTITUCIONES:



EMPRESAS:

